Δίκτυο πολιτικῆς κατασκοπείας λειτουργοῦσε από τό 1969 μέ ἐγκέφαλο τόν Λευκό Οἶκο

ΠΟΛΛΑ ΑΚΟΜΗ ΔΕΝ ΕΧΟΥΝ ΑΠΟΚΑΛΥΦΘΗ

«Ὁ Νίξον θά ἀναγκασθῆ νά παραιτηθῆ» γράφει ἡ «Ἤβνινγκ Στάρ»

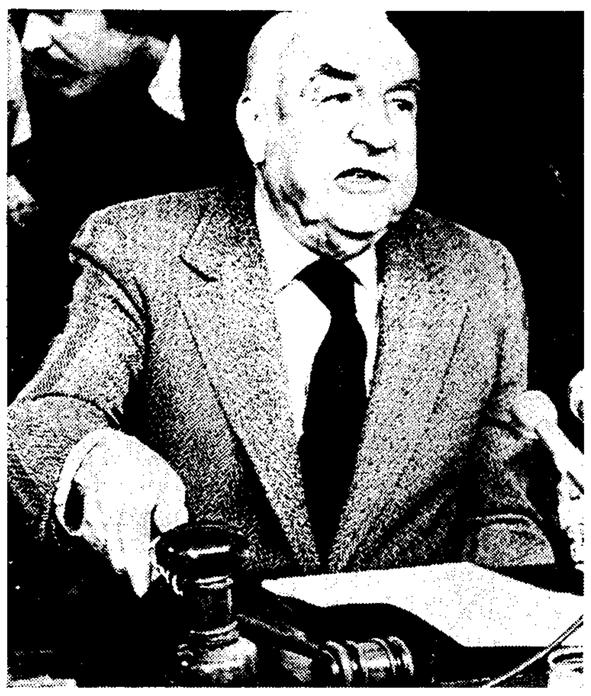

Ἡ προσοχή τῆς ἀμερικανικῆς καί τῆς παγκόσμιας κοινῆς γνώμης εἶναι στραμμένη ἀπό χθές στήν αἴθουσα πού συνεδριάζει ἡ Ἐξεταστική Ἐπιτροπή τῆς Γερουσίας γιά τό σκάνδαλο Γουώτεργκέητ. Στή φωτογραφία, ὁ πρόεδρος τῆς Ἐπιτροπῆς, δημοκρατικός γερουσιαστής Σάμ Ἔρβιν, ἐνῶ κηρύσσει τήν ἔναρξη τῶν ἐργασιῶν τῆς Ἐπιτροπῆς.

(Τηλεφωτογραφία τοῦ Ἀθηναϊκοῦ Πρακτορείου καί τοῦ Γιουνάϊτεντ Πρές).

Παγκόσμιο περισκόπιο

ΟΥΑΣΙΓΚΤΟΝ, 18. Ἀσσοσιέϊτεντ Πρές

Ὁλόκληρο δίκτυο πολιτικῆς κατασκοπείας, δολιοφθορῶν, ὑποκλοπῆς συνομιλιῶν καί διαρρήξεων λειτουργοῦσε ἀπό τό 1969 μέ ἐγκέφαλο τόν Λευκό Οἶκο. Τό σκάνδαλο τοῦ Γουωτεργκέητ δέν ἀποτελεῖ παρά μιά ἀπό τίς ἀναρίθμητες παρόμοιες περιπτώσεις πού ἀκόμα δέν ἔχουν ἀποκαλυφθῆ.

Ἡ ἄποψη αὐτή, πού στηρίζεται σέ ὑπεύθυνες πληροφορίες τῆς ἐφημερίδος «Οὐάσιγκτον Πόστ» ἐνισχύεται ὁλόένα καί περισσότερο καθώς οἱ ἀνακρίσεις γύρω ἀπό τήν πολύκροτη ὑπόθεση προχωροῦν. Ἡ ἐφημερίδα, πού ὅπως εἶναι γνωστό ἀποκάλυψε τό σκάνδαλο, ἔγραψε χθές ὅτι προσωπικό τοῦ "Εφ Μπί "Αϊ, τῶν μυστικῶν ὑπηρεσιῶν, τοῦ ὑπουργείου Δικαιοσύνης καί τοῦ Λευκοῦ Οἴκου χρησιμοποιήθηκε γιά τήν ἐκτέλεση ἀναρίθμητων παράνομων ἐπιχειρήσεων.

"Ενας ἀπό τούς στόχους καί τά θύματα τῶν παρανόμων ἐπιχειρήσεων — γράφει ἡ «Πόστ» — ἦταν ὁ δημοκρατικός ὑποψήφιος γιά τήν προεδρία Τζώρτζ Μαγκόβερν. Ἀναφέρεται, ἐξ ἄλλου, ὅτι τό ἰατρικό ἱστορικό τοῦ δημοκρατικοῦ γερουσιαστοῦ Τόμας "Ηγκλτον, πού διεκδικοῦσε τήν ἀντιπροεδρία στό πλευρό τοῦ Μαγκόβερντ, βρισκόταν στά χέρια τοῦ προεδρικοῦ συμβούλου "Ερλιχμαν ἐπί ἑβδομάδες πρίν διαρρεύσῃ στόν Τύπο.

Στό μεταξύ, οἱ ἐπιπτώσεις τῶν ἀποκαλύψεων συσσωρεύονται πιά γύρω ἀπό τό πρόσωπο καί τήν εὐθύνη τοῦ προέδρου Νίξον. Ὁ ἀρθρογράφος τῆς ἐφημερίδος τῆς Οὐάσιγκτον «"Ηβνινγκ Στάρ» Κρόσμπυ Μόουσεϋ, γνωστός γιά τή συμπάθειά του πρός τό Ρεπουμπλικανικό Κόμμα, γράφει ὅτι ὁ πρόεδρος Νίξον θά ἐξαναγκασθῆ σέ παραίτηση συνεπεία τοῦ σκανδάλου Γουώτεργκέητ.

Συνεχίζοντας ὁ ἀρθρογράφος, ἀφοῦ ὑπενθύμιζε ὅτι ὑποστήριξε ἐνθουσιωδῶς τήν ἐξωτερική πολιτική τοῦ κ. Νίξον, γράφει: «Ὁ πρόεδρος ὅμως δέν μπορεῖ νά κριθῆ μόνον ἀπό τίς ἐνέργειές του, ὅσο καί ἄν ἦταν σημαντικές. Ἡ εὐρύτητα τῶν ἐξουσιῶν του εἶναι τέτοια, ὥστε νά ἀπαγορεύεται ἀπολύτως νά κάμη κατάχρηση αὐτῶν, θέτοντας τήν χώρα σέ κίνδυνο. Καί τοῦτο συνέβη».

Ὁ δημοκρατικός γερουσιαστής Στιούαρτ Σύμβινγκτον δήλωσε ὅτι τοῦ εἶναι δύσκολο νά φαντασθῆ ὅτι ὁ πρόεδρος Νίξον δέν γνώριζε τίποτε γιά τήν προσπάθεια νά χρησιμοποιηθῆ ἡ CIA γιά τή συγκάλυψη τοῦ σκανδάλου.

Ὁ κ. Σάρτζεντ Σράϋβερ, ὑποψήφιος τοῦ Δημοκρατικοῦ κόμματος γιά τήν ἀντιπροεδρία στίς τελευταῖες ἐκλογές, δήλωσε ὅτι ὁ πρόεδρος Νίξον ὀφείλει νά παραιτηθῆ.

«Μιά παραίτηση τοῦ προέδρου Νίξον, τόνισε, θά ἀποτελοῦσε ἴσως τήν μεγαλύτερη ὑπηρεσία του πρός τήν χώρα. "Αν ὅμως ἀποφασίση νά παραμείνη πρόεδρος, θά πρέπει νά ἐξηγήση στόν ἀμερικανικό λαό γιατί ἀποφάσισε νά μή παραιτηθῆ».

Κατά τή χθεσινή ἐναρκτήρια συνεδρίαση τῆς 7μελοῦς ἐξεταστικῆς ἐπιτροπῆς γερουσιαστῶν ἐπί τῆς ὑποθέσεως Γουωτεργκέητ (τεσσάρων δημοκρατικῶν καί τριῶν ρεπουμπλικάνων), βασικός μάρτυρας ἀφησε σαφῶς νά ἐννοηθῆ ὅτι ἡ τελική πολιτική εὐθύνη γιά τίς πρόξεις τῆς ἐπιτροπῆς ἐπανεκλογῆς τοῦ κ. Νίξον βαρύνει τόν Λευκό Οἶκο. Ἡ ἐπιτροπή ἐπανεκλογῆς θεωρεῖται ὑπεύθυνη γιά τό σκάνδαλο Γουωτεργκέητ.

Οἱ ἀκροάσεις τῆς ἐπιτροπῆς παρακολουθοῦνται ἀπό ἑκατομμύρια Ἀμερικανῶν, δεδομένου ὅτι μεταδίδονται ἀπό τήν τηλεόραση.

ΣΤΟ ΧΡΗΜΑΤΙΣΤΗΡΙΟ

ΚΑΘΙΕΡΩΣΗ ΣΤΟΙΧΗΜΑΤΩΝ

ΑΠΟ ΤΟΥΣ ΑΓΓΛΟΥΣ

ΛΟΝΔΙΝΟ, 18. Γαλλικό Πρακτορεῖο.

Σύντομα οἱ "Αγγλοι θά μποροῦν νά «παίζουν» στό Χρηματιστήριο, χωρίς ν' ἀγοράζουν μετοχές. "Ενα ἀπό τά μεγαλύτερα πρακτορεῖα στοιχημάτων ἀποφάσισε νά ὀργανώση σύστημα πού θά βασίζεται στήν διακύμανση τοῦ χρηματιστηριακοῦ δείκτου τῶν βιομηχανικῶν μετοχῶν. Τό κοινό θά μπορῆ νά «παίζη» «ἄνοδο», «κάθοδο» ἡ «ἀμετάβλητο» στίς ὡριαῖες ἡμερήσιες καί ἑβδομαδιαῖες διακυμάνσεις τοῦ δείκτου.

● ΤΟ ΓΑΛΛΙΚΟ 6ροδεῖο «Ἀλμπέρ Λοντρ», γιά τόν καλύτερο ρεπόρτερ τοῦ ἔτους, δόθηκε στόν δημοσιογράφο κ. Ζάν-Κλώντ Πομοντί, ἀνταποκριτή τῆς παρισινῆς ἐφημερίδος «Λέ Μόντ» στή Ἰνδοκίνα, γιά σειρά ἄρθρων του, γιά τό Βιετνάμ.

● ΕΚΤΟΞΕΥΣΕ ἡ Σοβιετική Ἕνωση τόν 558ο τεχνητό δορυφόρο της σειρᾶς «Κόσμος», μετέδωσε τό «Τασ». Ὅλο τό ὄργανο του λειτουργοῦν κανονικά. Ἡ ἐκτόξευση ἀποβλέπει στήν συνέχιση τοῦ «προγράμματος ἐξερευνήσεως τοῦ διαστήματος». Δέν ἀνακοινώθηκε καμμιά λεπτομέρεια της συγκεκριμένης ἀποστολῆς του.

● ΕΦΘΑΣΕ χθές στήν Μπογκότα ὁ ὑπουργός Ἐξωτερικῶν τῶν Ἡνωμένων Πολιτειῶν, κ. Οὐίλλιαμ Ρότζερς, γιά διήμερη ἐπίσκεψη στήν Κολομβία, πέμπτο σταθμό της περιοδείας του στήν Λατινική Ἀμερική.

● Ο ΓΑΛΛΟΣ ὑπουργός Ἀμύνης, κ. Ρομπέρ Γκαλαί, θά ἐπισκεφθῆ τήν 21η τρέχοντος τήν Βόννη γιά συνομιλίες μέ τόν Δυτικογερμανό συνάδελφό του, κ. Λεμπερ.

● Ο ΥΠΟΥΡΓΟΣ Ἐξωτερικῶν τῆς Βρεττανίας σερ "Αλεκ Ντάγκλας Χιού, ἐφθασε στήν Βέρνη γιά διήμερη ἐπίσημη ἐπίσκεψη στήν Ἑλβετία.

● ΑΝΔΡΕΣ τοῦ «Ἰρλανδικοῦ Δημοκρατικοῦ Στρατοῦ» ποσπεθήσαν νά κατοστρέψουν τόν διόδομο προσγειώσεως τοῦ κυριωτέρου δορυφοροδρόμου ἀεροδρομίου, κοντά στό Μπέλφαστ. Ἀπέτυχαν ὅμως στήν προσπάθειά τους.

● ΑΝΔΡΕΣ τοῦ τμήματος διώξεως ἐγκλήματος τῆς Κυπριακῆς ἀστυνομίας, συνέλαβαν τρεῖς ἀλλοδαπούς ναύτες, μέλη πληρώματος ξένου φορτηγοῦ, γιατί στήν κατοχή τους βρέθηκε ποσότητα ναρκωτικῶν.

ΓΙΑ ΤΗΝ ΥΠΟΘΕΣΗ ΛΑΘΡΕΜΠΟΡΙΟΥ ΧΡΥΣΟΥ

"Αγνοια δηλώνει ὁ τροφοδότης τοῦ «Ἀφροδίτη»

ΤΙ ΚΑΤΕΘΕΣΕ ΜΕΤΑ ΤΟΝ ΚΑΤΑΠΛΟΥ ΤΟΥ ΣΚΑΦΟΥΣ

Κατέπλευσε χθές τό πρωΐ στό λιμάνι τοῦ Πειραιῶς προερχόμενο ἀπό τήν Ἀγκόνα τό ἑλληνικό κρουαζιερόπλοιο «Ἀφροδίτη». Ἀμέσως μετά τόν κατόπλου τοῦ σκάφους ὁ τροφοδότης τοῦ πλοίου κ. Ἀντ. Φοράκης, πού φέρεται ἀναμεμιγμένος στήν ὑπόθεση λαθρεμπορίου χρυσοῦ, τήν ὁποία — ὅπως τηλεγράφησαν τά ξένα εἰδησεογραφικά πρακτορεῖα — ἀπεκάλυψαν οἱ ἰταλικές τελωνειακές ἀρχές, ἐκλήθη καί ἔδωσε κατάθεση στήν Ὑπηρεσία Προστασίας Ἐθνικοῦ Νομίσματος.

Στήν συνέχεια ὁ κ. Φοράκης ἐκλήθη στό Λιμεναρχεῖο Πειραιῶς, ὅπου ἐπανέλαβε τήν προηγουμένη του κατάθεση. "Αν καί σέ καμμία περίπτωση δέν ἀνακοινώθηκε τίποτα ἐπισήμως, πληροφορούμεθα, ὅτι ὁ κ. Φοράκης ὑποστήριξε, ὅτι δγῆκε στήν Ἀγκόνα μεταφέροντας δέμα μέ 341.000 δραχμές προερχόμενες ἀπό τίς εἰσπράξεις τοῦ πλοίου. Τά χρήματα αὐτά προωρίζοντο γιά τό πρακτορεῖο τῆς πλοιοκτήτριας ἑταιρίας στήν Ἀγκόνα.

Ἐπειδή ὅμως, τό γραφεῖο τοῦ πρακτορείου ἦσαν κλειστά, καί τό πλοῖο θά ἀπέπλεε, παρέδωσε τό δέμα στήν Ἐλβετίδα Ζάν Γκραντζάν Γκλορντόν, ὑπάλληλο τοῦ πρακτορείου τῆς ἑταιρίας στήν Ἑλβετία, γιά νά τά παραδώση τήν ἑπομένη στό ναυτιλιακό γραφεῖο. Ἡ παράδοση τῶν χρημάτων ἔγινε δημοσίως, χωρίς καμμιά προφύλαξη, ἔγινε ὅμως ἀντιληπτή ἀπό Ἰταλούς ἀστυνομικούς, οἱ ὁποῖοι ὑποψιασθέντες ὅτι πρόκειται γιά διενέργεια λαθρεμπορίου, ἐπενέβησαν καί συνέλαβαν τόν Ἕλληνα καί τήν Ἐλβετίδα.

Στήν συνέχεια ἐνήργησαν ἔρευνα στό αὐτοκίνητο τῆς Ἐλβετίδας καί βρῆκαν σέ ἐμφανές σημεῖον 25 κιλά χρυσοῦ σέ ράβδους καί 1.900 χρυσές λίρες Ἀγγλίας. Ἐπειδή ἡ Ἐλβετίδα εἶχε φθάσει νωρίτερα ἀπό τήν Ἐλβετία, ἀλλά δέν εἶχε δηλώσει τήν εἰσαγωγή τοῦ χρυσοῦ ὅπως προβλέπουν οἱ ἰταλικοί νόμοι περί συναλλάγματος, κρατήθηκε. Ἀντίθετα, ὁ Ἕλληνας μετά τήν κατάθεση τήν ὁποία ἔδωσε, ἀφέθη ἐλεύθερος. Τά χρήματα ὅμως κατασχέθηκαν διότι βρέθηκαν στήν κατοχή τῆς Ἐλβετίδας.

Κατά τήν κατάθεση τοῦ κ. Φοράκη, ἐάν ἡ Ἐλβετίδα εἶχε δηλώσει τήν εἰσαγωγή τοῦ χρυσοῦ, δέν θά ὑπῆρχε θέμα. Δήλωσε ἐπίσης ἄγνοια γιά ποιον λόγο ἡ Ἐλβετίδα δέν δήλωσε τόν χρυσό ὅταν εἰσῆλθε στό ἰταλικό ἔδαφος. Πάντως, πρόσθεσε, τά μεταδοθέντα ὅτι μέ τίς 340.000 δρχ. θά ἀγόραζε τόν χρυσό καί τίς λίρες, δέν εἶναι δυνατόν νά θεωρηθοῦν ἀληθῆ, διότι ἡ ἀξία τῶν 25 κιλῶν χρυσοῦ καί τῶν 1.900 λιρῶν, ὑπερβαίνει τά 4 ἑκατομμύρια δραχμῶν.

"Οπως ἔγινε γνωστό οἱ ἑλληνικές ὁμάδες ἀρχές, ἔχουν ζητήσει ἐγγράφως πληροφορίες ἀπό τήν Ἰντερπόλ, ἐπί τῶν πορισμάτων τῆς προανακρίσεως πού διενήργησαν οἱ Ἰταλοί, προκειμένου νά καθορίσουν τίς περαιτέρω ἐνέργειές τους.

ΣΥΖΥΓΟΚΤΟΝΟΣ

Μετά 29 ἔτη ὁμολόγησε τό ἔγκλημα

ΤΗΝ ΕΘΑΨΕ ΣΤΟΝ ΚΗΠΟ

ΝΑΝΤΗ (Γαλλία), 18. Ρώϋτερ. —

"Ατομο, 79 ἐτῶν, ὁμολόγησε ὅτι τό 1944 σκότωσε τήν σύζυγό του καί τήν ἔθαψε στόν κῆπο τοῦ σπιτιοῦ του. Σέ ἐπιστολή πρός τήν κόρη του ὁ δολοφόνος ἐξομολογεῖται ὅτι χρησιμοποίησε σφυρί, γιά νά σκοτώση τή γυναίκα του ὅταν ἐπέστρεψε σπίτι γιά νά κλέψη χρήματα, ἀφοῦ τόν εἶχε ἐγκαταλείψει γιά νά φύγη στήν Γερμανία μέ ἀξιωματικό τοῦ ναζιστικοῦ στρατοῦ. Ἡ ἀστυνομία δέν ἀποκάλυψε τό ὄνομα τοῦ δράστου. Πράγματι στόν κῆπο βρέθηκαν τό θρυμματισμένα ὀστᾶ καί τό κρανίο μιᾶς γυναίκας. Ὁ δολοφόνος δέν θά παραπεμφθῆ στήν δικαιοσύνη, γιατί στό μεταξύ πέρασε τό χρονικό ὅριο γιά τήν ποινική δίωξή του.

Εἶπε ψέματα ὅτι τοῦ ἐπετέθησαν μασκοφόροι

ΘΕΣΣΑΛΟΝΙΚΗ, 18. Τοῦ ἀνταποκριτοῦ μας.

Κατηγορούμενος γιά ψευδῆ καταμήνυση ἀπεστάλη στόν εἰσαγγελέα, ὁ Π. Τριζανίδης, ἐτῶν 18, ἐπιπλοποιός, ὁ ὁποῖος τά μεσάνυχτα τῆς Τετάρτης κατήγγειλε στήν ἀστυνομία ὅτι δέθηκε δεχθῆκε ἐπίθεση δύο μασκοφόρων, ἐνῶ βρισκόταν μέ νεαρίδα στό πάρκο τῆς λεωφόρου Κέννεντυ, κοντά στό ξενοδοχεῖο «Μακεδονία Παλλάς».

Ὁ Τριζανίδης ἰσχυρίσθηκε στήν ἀστυνομία ὅτι οἱ ἄγνωστοι μασκοφόροι τοῦ ξέσκισαν τά ποινάμισο καί τοῦ χάραξαν τό στῆθος μέ ξυριστική λεπίδα καί τόν ἐγκατέλειψαν, ἀφοῦ τοῦ ἀφῆρεσαν 2.000 δραχμές. Ἀπό τήν ἀνάκριση διαπιστώθηκε ὅτι ὁ Τριζανίδης αὐτοτραυματίστηκε καί ἐπινόησε τήν ἱστορία τῶν μασκοφόρων, προκειμένου νά ἐκδικηθῆ τή μητέρα του, μέ τήν ὁποία εἶχε οἰκογενειακές διαφορές.

Ὁ καιρός σήμερα

● 16 — 27 ΒΑΘΜΟΙ

Πρόγνωση Μετεωρολογικῆς Ὑπηρεσίας (18.5.73, ὥρα 6.30 π.μ.):

ΠΕΡΙΓΡΑΦΗ: Καλοκαιρία καί προοδευτική ἄνοδος τῆς θερμοκρασίας προβλέπεται εἰς τήν χώραν μας ἀπό τῶν ἐσπερινῶν ὡρῶν τῆς σήμερον, λόγῳ ἐπικρατήσεως συνθηκῶν εὐσταθείας ἀναβεν τῆς Ἑλλάδος. Ὑπολείμματα ἀστάθειας, θά διατηρήσουν καί σήμερον νεφώσεις, κυρίως εἰς τήν ἀνατολικήν Ἑλλάδα.

ΑΤΤΙΚΗ: Καιρός κατά περιόδους νεφελώδης, αἰθριάζων τό ἑσπέρας. Ἄνεμοι μεταβλητοί ἀσθενεῖς καί τήν ἡμέραν παρά τας ἀκτάς, θαλάσσιαι αὔραι. Θάλασσα Σαρωνικοῦ καί νοτίου Εὐβοϊκοῦ ὁμοῦς ἕως ὀλίγον τεταραγμένη. Θερμοκρασία εἰς προοδευτικήν ἄνοδον, θά κυμανθῆ μεταξύ 27 καί 17 βαθμῶν.

ΛΟΙΠΗ ΕΛΛΑΣ: Καιρός κατά τόπους καί περιόδους νεφελώδης μετά τινων βροχῶν εἰς τά ἀνατολικά τμήματα τῆς χώρας. Βελτιούμενος τό ἑσπέρας. Ἄνεμοι μεταβλητοί ἀσθενεῖς καί τοπικῶς τήν ἡμέραν μέτριοι, εἰς δέ τήν Δωδεκανησον δυτικοί μέτριοι. Θάλασσα γενικῶς ἤρεμος ἕως ὀλίγον τεταραγμένη καί τήν ἡμέραν εἰς Κασπάθιον τεταραγμένη. Θερμοκρασία εἰς προοδευτικήν ἄνοδον, ἐκ δυσῶν πρός ἀνατολάς.

ΠΡΟΟΠΤΙΚΗ ΓΙΑ ΤΗΝ ΚΥΡΙΑΚΗ: Ὁ καιρός ποοβλέπεται αἴθριος. Οἱ ἄνεμοι θα πνέουν ἀσθενεῖς ἑως μέτριοι καί ἡ θερμοκρασία θά σημειώση περαιτέρω ἄνοδον.

Κηδεῖες

Τόν πολυαγαπημένον μας ἀδελφόν καί θεῖον

ΙΩΑΝΝΗΝ ΝΙΚ. ΔΑΣΚΑΛΑΚΗΝ

ἐκ Κάσσου

θανόντα κηδεύομεν σήμερον Παρασκευήν καί ὥραν 6 μ.μ. ἐκ τοῦ ἱεροῦ ναοῦ τοῦ Νεκροταφείου Ν. Φιλαδελφείας (Κόκ. Μύλος).

Ἡ ἀδελφή: Γιασεμούλα Μιχ. Δασκαλάκη. Οἱ ἀναψιοί, οἱ λοιποί συγγενεῖς.

Τήν λατρευτήν μας σύζυγον, μητέρα, ἀδελφήν, μάμμην καί θείαν

ΣΤΑΥΡΙΤΣΑΝ Β. ΧΑΪΔΕΜΕΝΟΥ

θανοῦσαν κηδεύομεν σήμερον Παρασκευήν καί ὥραν 5 μ.μ. ἐκ τοῦ ἱεροῦ ναοῦ τοῦ Νεκροταφείου Παλαιοῦ Φαλήρου.

Ὁ σύζυγος: Βασίλειος Ε. Χαϊδεμένος. Τά τέκνα: Εὐστράτιος καί Εὐγενία Χαϊδεμένου, Βιργινία καί Κων)νος Τσιμιδόπουλος. Οἱ ἀδελφοί: Κλεανθης καί "Αννα Παγίδα, Γεώργιος καί Εὐαγγελία Παγίδα, Δημήτριος Παγίδας, Παναγιώτης καί Βαλεντίνη Παγίδα. Εὐτυχία Μ. Παγίδα, Γεωργιος καί Ἀμαλία Χαϊδεμένου, Δημήτριος καί Ἀγλαία Χαϊδεμένου, Εὐστράτιος καί Ροδοπη Κυριαζοπούλου. Οἱ ἐγγονοί, ἡ δισεγγονή, οἱ ἀνεψιοί, οἱ λοιποι συγγενεῖς.

ΣΥΝΕΔΡΙΑΣΕ ΧΘΕΣ Η ΕΠΙΤΡΟΠΗ

Θά καταρτισθῆ κώδικας ἀπονομῆς τῶν συντάξεων

ΣΕ ΥΠΑΛΛΗΛΟΥΣ ΔΗΜΟΣΙΟΥ, ΣΤΡΑΤΙΩΤΙΚΟΥΣ

"Εγινε χθές ἡ πρώτη συνεδρίαση τῆς συντακτικῆς ἐπιτροπῆς πού θά καταρτίση τόν νεο Κώδικα Ἀπονομῆς Πολιτικῶν καί Στρατιωτικῶν Συντάξεων. Στήν συνεδρίαση τῆς ἐπιτροπῆς — πού καθορίσθηκε μέ ἀπόφαση τοῦ κ. Πρωθυπουργοῦ — δόθηκε παινγυρικός χαρακτήρας καί παρέστησαν ὁ ἁρμόδιος ὑπουργός καί ἄλλοι ἐπίσημοι.

"Εργο τῆς ἐπιτροπῆς, πού ἀπαρτίζεται ἀπό καθηγητάς, συμβούλους τοῦ Ἐλεγκτικοῦ Συνεδρίου καί τοῦ Νομικοῦ Συμβουλίου καθώς καί ἀπό ὑπηρεσιακούς παράγοντες, εἶναι, ὅπως ἐντός ἑνός ἔτους περατώσουν:

— Τήν κωδικοποίηση τῶν ἰσχυουσῶν συνταξιοδοτικῶν διατάξεων σέ ἑνιαῖο κείμενο νόμου, λαμβανομένων ὑπ' ὄψη καί τῶν ἐκδοθεισῶν νέων διατάξεων πού τροποποιοῦν ὑφιστάμενες ἤ ρυθμίζουν γιά πρώτη φορά συνταξιοδοτικά ζητήματα.

— Τήν προσαρμογή τῶν συνταξιοδοτικῶν συντάξεων, πού ἰσχύουν σήμερα, πρός τήν νομολογία τοῦ Ἐλεγκτικοῦ Συνεδρίου.

— Τήν ἀναμόρφωση τῆς συνταξιοδοτικῆς νομοθεσίας στά σημεῖα ἐκεῖνα πού εἶναι ἀπαραίτητο, γιά νά ἐξαλειφθοῦν οἱ ὑφιστάμενες ἀσάφειες καί ἀντινομίες.

— Τήν ἄρση τῶν ἀδικιῶν καί τήν συμπλήρωση τῶν ὑφισταμένων κενῶν στήν συνταξιοδοτική νομοθεσία, σύμφωνα μέ τά αἰτήματα πού διατυπώθηκαν κατά καιρούς, ἀλλά ἐντός τῶν δυνατοτήτων τοῦ κρατικοῦ προϋπολογισμοῦ.

— Τήν ἄρση τῶν ἀδικιῶν καί τῆς ἀνισότητος πού ὑφίστανται οἱ ἐν ἐνεργείᾳ καί οἱ ἐν ἀποστρατείᾳ ἀνώτατοι ἀξιωματικοί τῶν Ἐνόπλων Δυνάμεων καί τῶν Σωμάτων Ἀσφαλείας.

— Τήν ἐξίσωση τῶν ἀποδοχῶν τῶν ἐν ἐνεργείᾳ καί τῶν ἐν ἀποστρατείᾳ ἀνωτάτων ἀξιωματικῶν τῶν Ἐνόπλων Δυνάμεων καί τῶν Σωμάτων Ἀσφαλείας.

— Τήν ἐξίσωση τῶν ἀποδοχῶν τῶν ἐν ἐνεργείᾳ καί τῶν ἐν ἀποστρατείᾳ ἀνωτάτων ἀξιωματικῶν τῶν Ἐνόπλων Δυνάμεων καί τῶν Σωμάτων Ἀσφαλείας.

Θά ἐκσυγχρονισθοῦν οἱ μέθοδοι διώξεως τοῦ λαθρεμπορίου

"Αρχισαν ἐνημερωτικές συνομιλίες μεταξύ ὁμάδος Ἀμερικανῶν ἐμπειρογνώμονων διώξεως τοῦ λαθρεμπορίου καί ὀργάνων τῆς Τελωνειακῆς Ὑπηρεσίας, γιά τήν πιό ἀποτελεσματική καί ἐπιτυχῆ ἀντιμετώπιση τοῦ προβλήματος τῆς λαθραίας κινήσεως τῶν ναρκωτικῶν καί ψυχοτροπικῶν οὐσιῶν.

Οἱ συνομιλίες θά συμβάλουν στην ὑπηρεσιακή ἐνημέρωση, καί προσαρμογή στό διωκτικό ἔργο τῶν ἁρμοδίων τελωνειακῶν ὀργάνων, γιά τήν πρόληψη, διωξη καί καταστολή τοῦ διενεργουμένου λαθρεμπορίου ναρκωτικῶν, μέ ἐνδιάμεσο σταθμό τήν Ἑλλάδα.

ΣΤΗ ΛΙΣΑΒΩΝΑ

"Εκρηξη βόμβας

ΣΥΛΛΗΨΕΙΣ ΦΟΙΤΗΤΩΝ

ΛΙΣΑΒΩΝ, 18. Γαλλικό Πρακτορεῖο.

Βόμβα ἐξερράγη μέσα στά γραφεῖα τῆς «Ἐθνικῆς Ἑνώσεως Γυναικῶν τῆς Πορτογαλίας», στό κέντρο τῆς πόλεως. Θύματα δέν ὑπάρχουν, ἀλλά οἱ ζημίες εἶναι σοβαρές.

Ἡ βόμβα εἶχε τοποθετηθῆ στό γραφεῖο τῆς προέδρου τῆς Ἑνώσεως κυρίας Σεσίλια Πίντο. Στό μεταξύ συνελήφθησαν ἐδῶ ἀπό τίς ὑπηρεσίες ἀσφαλείας 16 ἄτομα, κυρίως φοιτηταί, κατηγορούμενα γιά τρομοκρατική δραστηριότητα καί ἀντικαθεστωτική προπαγάνδα στά Πανεπιστήμια.

Παντρεύθηκε ἡ κ. Ἀμαλία Κανελλοπούλου

Στόν νσό τοῦ Ἁγίου Βασιλείου (Ρηγίλλης) ἐτέλεσαν χθές τούς γάμους τους ἡ κ. Ἀμαλία Κανελλοπούλου, πρώην σύζυγος τοῦ κ. Κωνστ. Καραμανλῆ, μέ τόν κ. Ἐπαμ. Μεγαπάνο, ἰατρό - γυναικολόγο.

ΟΤΑΝ ΕΜΦΑΝΙΣΘΗΚΑΝ ΤΟΥΡΚΟΚΥΠΡΙΟΙ ΑΣΤΥΝΟΜΙΚΟΙ ΕΝ ΣΤΟΛΗ

"Απειλήθηκαν ἐπεισόδια χθές στή Λεμεσό

ΠΑΡΗΤΗΘΗ Ο ΓΕΝΙΚΟΣ ΕΙΣΑΓΓΕΛΕΥΣ ΚΥΠΡΟΥ

ΛΕΥΚΩΣΙΑ, 18. Ἀθηναϊκό Πρακτορεῖο.

"Επεισόδια ἀπειλήθηκαν χθές τό μεσημέρι στή Λεμεσό μέ πρωταγωνιστάς Τουρκοκύπριους «ἀστυνομικούς ἐν στολῇ»! Συγκεκριμένα, στίς 2 μ.μ. οἱ ἀνωτέρω Τουρκοκύπριοι ἄρχισαν νά ἐκτελοῦν καθήκοντα τροχονόμου σέ ὁδούς τῆς τουρκικῆς συνοικίας τῆς Λεμεσοῦ. Δύο ἀστυνομικά ὀχήματα μέ Ἑλληνοκύπριους ἀστυνομικούς ἔσπευσαν στήν περιοχή καί ἔλαβον θέσεις κοντά στούς Τούρκους.

Σέ πρόσκληση τῶν Ἑλληνοκυπρίων νά ἐγκαταλείψουν τίς θέσεις τους, οἱ Τουρκοκύπριοι ὄχι μόνο δέν συμμορφώθηκαν, ἀλλά ἔβδασαν σύνθημα συγκεντρώσεως 300 περίπου ἄλλων Τουρκοκυπρίων μέ πολιτική περιβολή, πού καλοῦσαν τούς "Ελληνες ἀστυνομικούς νά ἐγκαταλείψουν τήν τουρκική συνοικία.

Στό μεταξύ, ἐμφανίσθηκε στήν περιοχή καί τεθωρακισμένο ὄχημα τῶν Τούρκων μέ προτεταμένη τήν κάννη του ὁπλοπολυβόλου. Τό πνεύματα ἐξήφθησαν περισσότερο καί οἱ προκλήσεις τῶν Τούρκων ἐντάθηκαν. Ἀργότερα κατέφθασαν στήν περιοχή ἄνδρες τῆς Εἰρηνευτικῆς Δυνάμεως.

Στή διάρκεια τῶν προκλήσεων οἱ Ἑλληνοκύπριοι ἀστυνομικοί παρέμειναν στίς θέσεις τους καί δήλωσαν ὅτι δέν θά ἐγκαταλείψουν τή σημεῖο ἐλέγχου τῆς τροχαίας, διότι ἐκπροσωποῦν τό νόμιμο κράτος. Τέλος, στίς 7.15 μ.μ. οἱ Τοῦρκοι «ἀστυνομικοί» καί οἱ πολίτες ἀπεχώρησαν καί οἱ "Ελληνες ἀστυνομικοί ἐξακολούθησαν κανονικά τό ἔργο τους.

Στό μεταξύ στή Λευκωσία πραγματοποιήθηκε χθές συνάντηση ἑτῶν ἐνδοκυπριακῶν κατά τήν ὁποία ὁλοκληρώθηκε ἡ ἔκθεση τῶν ἀπόψεων τῆς τουρκικῆς πλευρᾶς ἐπί τοῦ ὅλου θέματος τῆς Τοπικῆς Διοικήσεως, συμπεριλαμβανομένου καί τοῦ ζητήματος τῆς διαρθρώσεως τῆς Ἀστυνομίας. Ἡ προσεχής συνάντηση ὁρίσθηκε γιά τίς 29 Μαΐου, ὁπότε ὁ κ. Κληρίδης θά ἀρχίση τήν ἔκθεση τῶν ἀπόψεων τῆς ἑλληνικῆς πλευρᾶς ἐπί τοῦ θέματος τῆς Τοπικῆς Διοικήσεως.

Πρό τῆς χθεσινῆς συναντήσεως, ὁ κ. Κληρίδης ἀπαντώντας σέ ἐρωτήσεις σχετικά μέ τίς ἀπόψεις τοῦ κ. Ντενκτάς, ὅτι ἡ τουρκική κοινότης ἐπιθυμεῖ πλήρη αὐτονομία, μή ὑποκειμένη σέ ἄλλο ἔλεγχο παρά μόνο ἐκεῖνο τοῦ Συνταγματικοῦ Δικαστηρίου, εἶπε τά ἑξῆς: «Ἐάν ὁ κ. Ντενκτάς ἐπιμένη σέ ἕνα εἶδος αὐτονομίας γιά τήν τουρκική κοινότητα, ἡ ὁποία νά μή ὑπόκειται σέ ὁποιονδήποτε ἔλεγχο τῆς κυβερνήσεως, δέν προβλέπω ὅτι οἱ ἐνδοκυπριακές συνομιλίες θά ἀποδώσουν».

Ὁ Γενικός Εἰσαγγελεύς τῆς Κυπριακῆς Δημοκρατίας κ. Κρ. Τορναρίτης, ὑπέβαλε χθές βράδυ τήν παραίτησή του πρός τον πρόεδρο Μακάριο. Ἡ παραίτηση ἔγινε κατόπιν ὁμιλίας τοῦ προέδρου τῆς Βουλῆς κ. Γλ. Κληρίδη, κατά τήν χθεσινή συνεδρίαση τῆς Βουλῆς καί στήν διάρκεια συζητήσεως τοῦ θέματος τῆς ἐλευθεροτυπίας. Ὁ κ. Κληρίδης εἶπε ὅτι παρά τήν ἐκτίμηση τήν ὁποία τρέφει πρός τήν ἐντιμότητα καί τήν ἀκεραιότητα τοῦ κ. Τορναρίτη καί τίς ἐπισημονικές του ἱκανότητες, θεωρεῖ τήν παράταση τῆς θητείας του ἀντισυνταγματική, διότι τό Σύνταγμα ὁρίζει σαφῶς ὅτι ὁ Γενικός Εἰσαγγελεύς δέν δύναται νά διορίζεται ἐπί συμβάσει καί νά ὑπερβαίνη τό 68ο ἔτος τῆς ἡλικίας του.

Δοξολογία καί μεταβολές στήν κυκλοφορία

Τήν Δευτέρα, ἑορτή τῶν Ἁγίων Κωνσταντίνου καί Ἑλένης, θά φαλῆ στήν Μητρόπολη δοξολογία γιά τήν ὀνομαστική ἑορτή τοῦ Βασιλέως Κων σταντίνου.

Ἡ Ἀστυνομική Διεύθυνση Ἀθηνῶν ἀνακοινώνει ὅτι θά ἐπέλθουν ἀπό τίς 8.30 π.μ. λόγῳ τῆς δοξολογίας, οἱ συνήθεις ἀλλαγές στά δρομολόγια τῶν λεωφορείων καί τρόλλεϋ.

Τρισάγιο Π. Τσαλδάρη

Γιά τήν ἐπέτειο τοῦ θανάτου τοῦ Παναγῆ Ε. Τσαλδάρη ἐψάλη τρισάγιο ἐπί τοῦ τάφου του.

ΧΑΡΟΥΜΕΝΟΙ ΗΣΑΝ ΟΙ ΧΕΝΡΥ ΚΙΣΣΙ